il Comune

BENVENUTO

2021

il Comune

Autorizzazione
Tribunale di Brescia
n. 20/1996
del 15 maggio 1996

Direttore Responsabile
Dott. Stefano Simeone

Edizione, redazione e amministrazione
Dott. Stefano Simeone
Via Carebbio, 32
25049 Cazzago San Martino (BS)
municipio@comune.cazzago.bs.it

Progetto grafico e stampa
Grafiche Leonardi - Chiari (BS)

Sommario

Commissario Prefettizio Dott. Stefano Simeone 4
Lavori svolti nel 2020 5
Servizi demografici e cimiteriali 7
Informatizzazione 8
Polizia Locale di Cazzago San Martino 10
Pubblica Istruzione 12
Cultura 14
Volontariato 17
Laghetto comunale 18
Iscrizioni scuole infanzia 2021/2022 19
Servizi Sociali 21
Fondazione di partecipazione "Casa Serena Maestra Angiolina Bresciani" 25
Luci di speranza 26
Parlano le Associazioni in prima linea contro il Covid 27
Protezione Civile di Cazzago San Martino 30
Calendario 2021 31

Orari di apertura al pubblico degli uffici Comunali

PROTOCOLLO
Lunedì 9.00 – 12.30 e 16.00 – 18.00
Martedì 9.00 – 12.30
Mercoledì 9.00 – 12.30 e 16.00 – 18.00
Giovedì 9.00 – 12.30
Venerdì 9.00 – 12.30
Sabato 9.00 – 12.00
e-mail: protocollo@pec.comune.cazzago.bs.it
Telefono: 030 7750750 - Fax: 030 725008

SERVIZI DEMOGRAFICI
Lunedì 9.00 – 12.00 e 16.00 – 18.00
Martedì 9.00 – 12.00
Mercoledì 9.00 – 12.00 e 16.00 – 18.00
Giovedì 9.00 – 12.00
Venerdì 9.00 – 12.00
Sabato 9.00 – 12.00
Telefono: 030 7750750 int 2 - Fax: 030 725008

LAVORI PUBBLICI, MANUTENZIONI, SEGERETERIA UFFICIO TECNICO
Lunedì 9.00 – 12.30 e 16.00 – 18.00
Martedì 9.00 – 12.30
Mercoledì 9.00 – 12.30
Venerdì 9.00 – 12.30
Sabato 9.00 – 12.00
Mercoledì pomeriggio e Giovedì mattina: Chiusura
Telefono: 030 7750750 int 7

UFFICIO ISTRUZIONE, CULTURA, ASSOCIAZIONI, SPORT E VOLONTARIATO
Lunedì 9.00 – 12.30 e 16.00 – 18.00
Martedì 9.00 – 12.30
Mercoledì 9.00 – 12.30 e 16.00 – 18.00
Giovedì 9.00 – 12.30
Venerdì 9.00 – 12.30
Sabato 9.00 – 12.00
Telefono: 030 7750750 int 5
e-mail: istruzione@comune.cazzago.bs.it
e-mail: cultura@comune.cazzago.bs.it

SERVIZI SOCIALI
Servizio amministrativo:
Adriana Gatti: Ricevimento al pubblico dal lunedì al venerdì dalle ore 9.00 alle ore 12.00.
Telefono: 030 7254406 - Fax: 030 725008
e-mail: servizisociali@comune.cazzago.bs.it

Servizio Anziani e disagio adulto:
Assistente Sociale Dott.ssa PAOLA DANESI:
Ricevimento al pubblico con appuntamento
venerdì dalle ore 9.00 alle ore 11.00.
Servizio tutela minori e disabilità:
Assistente Sociale Dott.ssa SARA LAZZARONI:
Ricevimento al pubblico con appuntamento
lunedì dalle ore 9.00 alle ore 11.00.

UFFICIO TRIBUTI
Lunedì al venerdì dalle ore 9.00 alle ore 12.30
Chiuso il giovedì
Sabato dalle ore 9.00 alle ore 12.00
Telefono: 030 7750750 int 1 - Fax: 030 725008

RAGIONERIA
Lunedì 9.00 – 12.30 e 16.00 – 18.00
Martedì 9.00 – 12.30
Mercoledì 9.00 – 12.30 e 16.00 – 18.00
Giovedì 9.00 – 12.30
Venerdì 9.00 – 12.30
Sabato 9.00 – 12.00
Telefono: 030 7750750 int 4
Fax: 030 725008
e-mail: ragioneria@comune.cazzago.bs.it

UFFICIO COMMERCIO
Lunedì 9.00 – 12.30
Martedì 9.00 – 12.30
Mercoledì 9.00 – 12.30
Giovedì (chiuso)
Venerdì 9.00 – 12.30
Sabato 9.00 – 12.00
Telefono: 030 7750750 int. 3 - Fax: 030 725008

POLIZIA LOCALE
Per informazioni e urgenze Cell. 320 4352749
Mercoledì 11.00 – 12.00
Venerdì 11.00 – 12.00
e-mail: polizialocale@comune.cazzago.bs.it

BIBLIOTECA COMUNALE
Lunedì 14:00 – 17:30
Martedì 9:00 – 12:00
Mercoledì 14.00 – 17.30
Giovedì 9:00 – 12:00
Sabato 9:00 – 12:00
Telefono: 030 7254371
e-mail: biblioteca@comune.cazzago.bs.it
Gli orari sono in vigore sino al 30 Gennaio 2021,
per successive modifiche verificare sul sito del Comune.

Considerata l'emergenza sanitaria in corso si raccomanda a tutti i cittadini di fissare un appuntamento contattando direttamente l'ufficio interessato.

Numeri utili

CARABINIERI
030/7254165

PROTEZIONE CIVILE
030/7750187

FARMACIA COMUNALE (BORNATO)
030/7254283

VOLONTARI PRONTO SOCCORSO – AMBULANZA
030/725211

UFFICIO POSTALE CAZZAGO SAN MARTINO
030/7751052

UFFICIO POSTALE BORNATO
030/ 7751076

UFFICIO POSTALE CALINO
030/7750964

ISTITUTO COMPRENSIVO "G. BEVILACQUA"
030/7250053

SCUOLA PRIMARIA DI CAZZAGO
030/725079

SCUOLA PRIMARIA DI BORNATO
030/7254200

SCUOLA PRIMARIA DI PEDROCCA
030/7730055

STAZIONE FERROVIE BORNATO
030/7254821

CENTRO DI RACCOLTA RIFIUTI
Numero verde 800-721314
Orari di apertura
Lunedì - Venerdì 14:30 - 17:30
Sabato 9:00-12:00 14:00 - 18:00

Commissario Prefettizio Dott. Stefano Simeone

L'anno che si sta concludendo non verrà facilmente dimenticato. Anzi, non lo dimenticheremo più. Abbiamo scoperto, ad un certo momento della nostra esistenza, cosa significa per un Reale scompaginare la Realtà. Che un evento indicibile ed estremo ci scuota dalla normalità della vita quotidiana.
Dal dopoguerra abbiamo assistito ad altri eventi drammatici. Atti terroristici, eventi naturali disastrosi, ma tutti collocati in una precisa dimensione spazio temporale.
Il Covid no. Ha riempito tutto il nostro spazio e sta occupando da Febbraio tutto il nostro tempo.
Ci ha e ci sta portando via le persone più anziane, le più deboli, proprio quelle che sono state fondamentali nel rifondare il nostro Paese dalle macerie dell'ultima guerra.
Senza neanche sentirle per dargli l'ultimo saluto, senza neanche accompagnarli nell'ultimo viaggio. Ma la venuta del Reale, in ogni tempo, è anche il momento che decide cosa un uomo è in grado di fare per contrastarlo. Decide chi è veramente un uomo.
E il nostro Paese è stato in grado, di fronte al nulla, di dargli una forma. Tutti. Ognuno con le sue conoscenze, competenze, capacità.
Ma tutti con un unico obiettivo: il rigetto di ogni entità che potesse distruggere tutto ciò che si era a fatica costruito.
Cazzago San Martino non è stato di meno. I cittadini ed i suoi Amministratori hanno fatto tutto quello che era possibile fare per garantire quei livelli di civiltà e benessere che oramai fanno parte del nostro DNA.
Un altro anno ci aspetta. Ma abbiamo imparato che cosa è una battaglia giornaliera e globale senza sparare un colpo: e, per ora, abbiamo vinto.

Lavori svolti nel 2020...

Il seguente prospetto riporta solo opere più importanti in corso di esecuzione nell'anno 2020:

RIQUALIFICAZIONE DELLE SCUOLE DI PRIMO GRADO DI BORNATO E DELL'AREA ADIACENTE MEDIANTE RIDISTRIBUZIONE URBANA E VOLUMETRICA NELL'ABITATO DI BORNATO CUP H77B17000250009

L'opera pubblica prevede la realizzazione del nuovo plesso scolastico di Bornato e la riqualificazione delle aree circostanti. Il progetto è incentrato sulla costruzione di un nuovo edificio per le scuole elementari di Bornato e sulla sistemazione degli spazi adiacenti per realizzare una piazza, posti auto e aree verdi.
L'importo complessivo dei lavori è finanziato dal MIUR, contributo GSE (conto termico), Regione Lombardia e dall'Amministrazione Comunale.
I lavori sono in corso di realizzazione e si presume, salvo imprevisti, che il termine dei lavori del primo lotto (scuole e opere accessorie) sia Giugno/Luglio 2021.

SCUOLA PRIMARIA DI CAZZAGO: INTERVENTI ANTISISMICI E DI MANUTENZIONE STRAORDINARIA MIUR ART. 140 CUPH76C18001140005

Tale opera consiste nell'adeguamento/miglioramento sismico dell'edificio e in interventi di risparmio energetico, tra cui la sostituzione dei serramenti e l'adeguamento dell'impianto di riscaldamento che ha evidenziato delle problematiche negli anni scorsi. Verranno eseguiti anche lavori di adeguamento antincendio relativi soprattutto all'impianto elettrico.
L'intervento è finanziato con contributi a fondo perduto già assegnati dal MIUR, contributi da GSE (conto termico) e dall'Amministrazione Comunale.
I lavori sono in corso di realizzazione e si presume, salvo imprevisti, che il termine dei lavori del primo lotto (scuole e opere accessorie) sia Giugno/Luglio 2021. Poi inizieranno gli interventi del secondo lotto che interesseranno la parte a sud dell'edificio.

SCUOLA SECONDARIA - MEDIA: INTERVENTI ANTISISMICI E DI MANUTENZIONE STRAORDINARIA MIUR ART. 140 CUPH76C18001150005

L'intervento previsto consiste nell'ampliamento della scuola media con formazione di un nuovo corpo di fabbricato e con successiva demolizione del piano primo dell'attuale edificio e adeguamento sismico del piano terra, oltre a interventi di prevenzione incendi e di risparmio energetico.
L'inizio dei lavori, già appaltati, previsto per quest'anno è stato posticipato nella primavera del 2021, per una migliore gestione dell'area circostante l'accesso.
L'intervento è finanziato con contributo a fondo perduto già assegnati dal MIUR, contributo GSE (conto termico), Regione Lombardia e dall'Amministrazione Comunale.

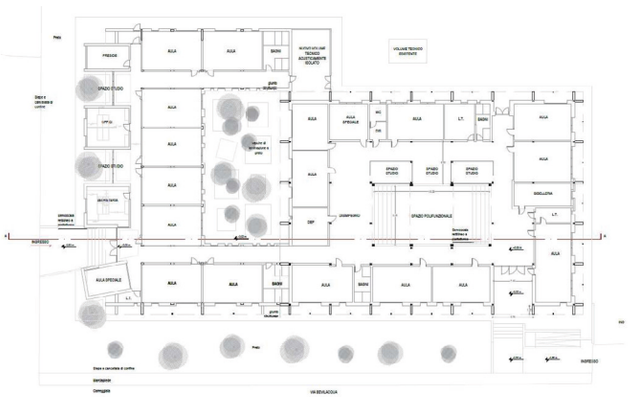

INTERVENTI DI ADEGUAMENTO SISMICO E MANUTENZIONE STRAORDINARIA DELLA SCUOLA PRIMARIA DI PEDROCCA CUPH76C18001130005

In continuità con l'intervento di adeguamento sismico dell'intero edificio che abbiamo svolto nel 2016, abbiamo previsto l'esecuzione di opere di miglioramento energetico mediante interventi sul locale caldaia, la sostituzione dei serramenti, l'adeguamento dell'impianto di riscaldamento e altri piccoli interventi per una migliore funzionalità dell'edificio.
L'intervento è finanziato con contributo a fondo perduto già assegnato dal MIUR.
L'inizio dei lavori, già appaltati, previsto per quest'anno è stato posticipato nella primavera del 2021, per non influire sulla gestione delle lezioni scolastiche.

INTERVENTO DI ADEGUAMENTO SISMICO E MANUTENZIONE STRAORDINARIA DELLA PALESTRA DI VIA BEVILACQUA

In aggiunta alle opere svolte durante l'estate, abbiamo previsto di eseguire anche l'adeguamento/miglioramento sismico dell'edificio, interventi di risparmio energetico quali la sostituzione serramenti, l'adeguamento dell'impianto di riscaldamento e di acqua calda, l'adeguamento dell'impianto antincendio e l'adeguamento dell'impianto elettrico.
Inoltre è prevista la realizzazione di un volume esterno da adibire a deposito delle attrezzature sportive.
L'intervento è finanziato con contributi a fondo perduto del MIUR. I lavori sono in corso di realizzazione.

INTERVENTI DI MITIGAZIONE DEI FENOMENI ALLUVIONALI DEL TORRENTE LONGHERONE IN COMUNE DI CAZZAGO SAN MARTINO

Il progetto ha l'obiettivo di migliorare, se non risolvere definitivamente le problematiche che affliggono il territorio comunale di Cazzago San Martino lungo il tracciato del torrente Longherone, soggetto a periodici fenomeni di allagamento.
Le opere in progetto risultano ubicate nel territorio comunale di Cazzago San Martino e prevedono:

- pulizia e rimodellamento del fondo alveo al fine di regolarizzare le pendenze e garantire un migliore comportamento idraulico in termini di deflusso e drenaggio delle acque;
- pulizia generale dell'alveo e delle sponde;
- regolarizzazione della sezione idraulica di scorrimento dell'acqua, per alcune tratte del progetto;
- realizzazione di un nuovo rilevato nei pressi della linea ferroviaria e della stazione Bornato-Calino con interventi di ingegneria naturalistica, per tutelare centro abitato ed infrastruttura nel tratto di torrente soggetto ad allagamento frequente.

I lavori sono stati appaltati e si presume i suoi inizi per Febbraio/Marzo 2021.

Servizi demografici e cimiteriali

Nell'ambito della gestione dei servizi al cittadino e del processo di digitalizzazione della Pubblica Amministrazione, il Comune di Cazzago San Martino si è posto l'obiettivo di offrire ai cittadini sempre nuove opportunità per interagire con i servizi dell'ente attraverso il portale istituzionale del Comune.
L'anno che sta per terminare ha visto fortemente modificate le modalità di relazione degli addetti degli uffici comunali con i cittadini a causa della situazione sanitaria, per cui è diventato di uso corrente l'utilizzo della posta elettronica e della posta elettronica certificata, in alternativa al consueto contatto diretto allo sportello.
Nel contempo si è operato per attivare nuovi servizi online sul nostro portale ed il progetto globale sta per giungere a compimento.
A breve, attraverso la compilazione di appositi moduli dedicati, sarà possibile gestire direttamente online le richieste di iscrizione anagrafica nel comune o di modifica di indirizzo all'interno del comune.
Si potranno inoltre richiedere e stampare in autonomia i certificati anagrafici, anche in bollo, direttamente dalla Anagrafe Nazionale della Popolazione Residente; ciò è possibile in quanto il 29 Luglio 2019 il Comune di Cazzago San Martino ha effettuato il subentro della banca dati della propria Anagrafe in ANPR (Anagrafe Nazionale della Popolazione Residente), compiendo un importante passo nell'ambito della digitalizzazione.
Con riferimento alla materia elettorale, attraverso il portale del Comune, i cittadini potranno interrogare gli Albi Elettorali e proporre la propria iscrizione nell'Albo degli Scrutatori e dei Presidenti di seggio elettorale.
Un'ulteriore novità riguarda gli archivi cimiteriali: si è provveduto ad una nuova informatizzazione dell'intera banca dati relativa ai quattro cimiteri presenti nel territorio comunale. Tale digitalizzazione consentirà ai cittadini di poter visualizzare online i dati cimiteriali relativi ai propri defunti, in particolare con riferimento alla situazione contrattuale delle concessioni cimiteriali.

Cazzago digitale...

Nuovi strumenti e servizi per la trasformazione digitale

La Trasformazione digitale che sta coinvolgendo le nostre comunità non può di certo tralasciare la pubblica amministrazione.
Le recenti norme approvate prevedono che ogni Pubblica Amministrazione proceda speditamente verso un'evoluzione digitale che vede nel 28 febbraio 2021 il primo termine per innovare e riorganizzare i processi dell'Ente finalizzati alla realizzazione di un'Amministrazione digitale e aperta.
Il Comune di Cazzago San Martino, anticipando la normativa statale, ha tempo ha avviato il processo di digitalizzazione dei processi e l'erogazione dei servizi mediante l'utilizzo delle nuove tecnologie.
Negli ultimi mesi, per completare il percorso avviato, si è dato un forte impulso a queste attività in modo da consentire anche ai cittadini di Cazzago S.M. di fruire dei benefici di questa transizione. I cambiamenti sono notevoli e daranno presto modo ai cittadini di interfacciarsi con il Comune con modalità più efficaci, senza limiti di orario e con notevole risparmio di risorse.

PagoPA è un sistema per rendere più semplici, sicuri e trasparenti tutti i pagamenti verso la Pubblica Amministrazione.
Il cittadino dispone di più canali di pagamento possibili, caratterizzati da semplicità e velocità. Basta inserire il codice di avviso (IUV Identificativo Unico Versamento) per pagare e ricevere la quietanza liberatoria (ovvero la certezza che la PA ha incassato il tributo e non potranno esserci verifiche o accertamenti successivi).
Per il Comune il vantaggio è la riconciliazione automatica degli incassi e la riduzione dei costi e tempi di transazione e di rendicontazione.

Istanze e certificati on-line dal sito del Comune Oltre all'invio di pratiche relative ai Servizi scolastici, servizio già attivo, verranno attivate le istanze on-line anche per i Servizi demografici. Tramite una pagina Internet dedicata, ogni cittadino (dotato di credenziali SPID), che saranno rilasciate anche dal Comune, potrà inviare rapidamente per esempio la richiesta di iscrizione e variazione d'indirizzo di residenza o la richiesta di iscrizione/cancellazione agli Albi di Giudici Popolari / Scrutatori / Presidenti di seggio.

IoAPP Entro il 28 febbraio 2021 inoltre, anche il Comune di Cazzago San Martino renderà fruibili alcuni servizi attraverso lo smartphone, lo strumento più usato dagli italiani per comunicare a distanza. Lo strumento digitale sarà l'applicazione IO App ideata per accentrare in un'unica piattaforma per le comunicazioni ed i servizi di tutte le Amministrazioni pubbliche.
Nei prossimi mesi sempre più servizi attualmente offerti solamente tramite uffici, App personalizzate e siti Internet degli Enti pubblici (Istanze, Pagamenti, Prenotazioni) saranno resi accessibili tramite questa Applicazione per Smartphone.

Contributo a sostegno delle attività economiche locali Il Commissario Prefettizio Dr. Stefano Simeone ha approvato l'azione finalizzata a sostenere le attività commerciali, le attività dei servizi di ristorazione e dei servizi alla persona, operanti sul territorio del Comune di Cazzago San Marino, che sono state sospese dal DPCM del 3 Novembre 2020. L'obiettivo era quello di fornire un aiuto concreto ed immediato alle piccole attività economiche che, loro malgrado, hanno subito un forte disagio economico, dovendo sospendere la loro attività a seguito dell'emergenza COVID; l'ammontare del contributo spettante per ciascuna attività era pari ad € 1.000,00 che poteva essere rideterminato in aumento o diminuzione in funzione del numero di domande presentate.
Il bando era riservato alle le attività economiche che hanno subito la sospensione totale o parziale a seguito delle misure di contenimento dell'emergenza COVID-19 approvate con il DPCM del 3 novembre 2020.
Le domande sono state raccolte e valutate dall'Amministrazione, la quale ha comunicato l'ammissione ai benefici del contributo in parola, mediante pubblicazione dell'elenco delle domande ammesse sul sito istituzionale, nel rispetto del vigente regolamento per la Privacy.

Polizia Locale

di Cazzago San Martino

Anche quest'anno, gli uomini e le donne del Comando della Polizia Locale di Cazzago San Martino sono stati impegnati sui molti fronti che il presidio del vivere civile richiede per il mantenimento della sicurezza urbana nel nostro paese.
Sul fronte dei controlli stradali, attività che da sempre assorbe le maggiori risorse degli uffici di Polizia Locale, numerosi sono stati i controlli che hanno portato ad un totale di oltre 1.350 verbali di contestazione irrogati per le violazioni più diverse: comportamenti correlati al mancato rispetto delle norme per la sosta, eccesso di velocità, efficienza dei dispositivi di equipaggiamento dei veicoli, passaggio di intersezione con semaforo a luce rossa, mancato utilizzo delle cinture di sicurezza, inosservanza delle norme di comportamento in materia di sorpasso, fino a violazioni più gravi quali la guida senza patente o con veicolo senza assicurazione.
Di queste, le violazioni accertate mediante gli strumenti tecnologici in dotazione al Comando nell'ambito stradale sono state: 71 quelle accertate mediante l'impiego di misuratori di velocità e 480 quelle accertate mediante l'impiego di impianto per la rilevazione delle violazioni semaforiche. Nel corso dell'anno sono stati eseguiti 13 provvedimenti di fermo e di sequestro di veicoli, per 6 veicoli è stata disposta la sospensione della circolazione per omessa revisione periodica e sono stati gestiti 26 provvedimenti di ritiro di patenti di guida. 22 gli incidenti stradali rilevati, tra i quali uno in particolare che ha visto protagonista un automobilista che, dopo aver cagionato lesioni, si è poi dato alla fuga, reato particolarmente odioso conosciuto comunemente sotto il nome di "pirateria stradale"; l'attività investigativa posta in essere nell'immediato dal Comando ne ha consentito una rapida identificazione.
Non sono mancati i consueti interventi nelle diverse competenze d'istituto, alcuni svolti congiuntamente agli Uffici comunali o di altri enti competenti, quali i controlli dell'attività edilizia, i controlli volti alla tutela degli animali, i controlli in ambito ambientale. Oltre 150 i controlli delle presenze al mercato settimanale nel capoluogo e nelle frazioni. Sono state contestate 8 sanzioni di carattere amministrativo per violazione ai Regolamenti comunali in materia di tutela, protezione

e benessere degli animali, abbandono di rifiuti e accensione di fuochi.
Alcuni cani smarriti sono stati fatti recuperare per poi essere riaffidati ai legittimi proprietari. Numerosi sono stati gli interventi a seguito degli eventi calamitosi dovuti a maltempo e a incendi che hanno visto l'impegno attivo del Comando. Degli interventi 46 sono quelli da cui è scaturita la redazione di relazione di servizio.
Oltre a garantire l'ordinaria copertura giornaliera del servizio di vigilanza espletato sul territorio, con una media di due pattuglie al giorno per un totale di circa 600 pattuglie l'anno, anche nell'anno in corso è stato svolto un progetto di potenziamento del servizio, che ha visto le pattuglie estendere il proprio raggio d'azione anche nelle ore serali e notturne, volto a prevenire e contrastare i comportamenti che minano alla sicurezza urbana e alla tranquillità della vita cittadina, con un numero aggiuntivo di 60 pattuglie, principalmente concentrate nel periodo estivo e autunnale.
Proficua è l'attività di collaborazione con il locale Comando Stazione dei Carabinieri, nel rinnovato spirito di stima e professionalità reciproca, che, nel rispetto della differenza dei ruoli, vede entrambi i Comandi impegnati attivamente per il presidio del territorio.
Novità hanno interessato anche l'organico del Comando, con una sostituzione per mobilità del personale: uno degli agenti ci ha lasciati per riavvicinarsi a casa, tornando nella provincia bergamasca, dalla quale è ritornato un nostro bresciano che si trovava a lavorare fuori provincia.
Non va dimenticato, inoltre, tutto il cospicuo lavoro d'ufficio ma, non per questo meno importante, che il personale del Comando è chiamato a svolgere; parte necessario per la gestione di tutte le incombenze correlate all'attività lavorativa operativa svolta sul territorio, parte necessario per dare seguito alle numerose istanze presentate dalla cittadinanza; per citare qualche esempio e qualche numero, 43 i permessi per la circolazione e la sosta dei veicoli al servizio delle persone invalide rilasciati, oltre 300 le autorizzazioni stradali di passo carraio rilasciate, 18 i nulla-osta per il transito dei mezzi o trasporti eccezionali, 50 le ordinanze stradali emanate, 52 le dichiarazioni di ospitalità ricevute e 16 quelle di cessione di fabbricato, 240 gli accertamenti relativi a residenza e cittadinanza, e così via dicendo.
Nel complesso sono state svolte circa 100 notifiche di polizia per conto di altri Uffici o Enti, nonché 6 attività delegate dall'A.G.
Volutamente per ultimo si è lasciato il cenno all'attività che, senz'altro, più di tutte ha connotato l'anno che sta finendo, e che nessuno di noi avrebbe mai voluto dover affrontare: la pandemia da Sars-Cov-2 che sfocia nella terribile malattia denominata Covid-19.
L'attività in questione ha messo a dura prova il personale, tanto sul fronte emotivo-psicologico, nel sostegno alla popolazione e nel fornire informazioni di ragguaglio sui numerosi D.P.C.M. che si sono succeduti, quanto sul fronte praticooperativo, nella vigilanza sul rispetto delle principali regole anti-covid stabilite dal Governo centrale e da quello Regionale, che ha richiesto anche un ampliamento della fascia oraria di servizio. Tale attività, che è stata svolta sia di iniziativa su mandato del Sindaco sia successivamente su coordinamento da parte della Questura di Brescia, si è concretata in numerose ore di servizio/pattuglie aggiuntive.
Attività e impegno che si sono riversati anche in una proficua e costante collaborazione con la nostra Protezione Civile comunale. Al proposito va ricordato che il R.O.C. (Referente Operativo Comunale) di Protezione Civile designato per l'emergenza è un appartenente al Comando della Polizia Locale.

Cogliamo questa occasione per porgere un sereno e sentito augurio di festività e di buon anno a tutta la cittadinanza.

Notizie dall'ufficio...

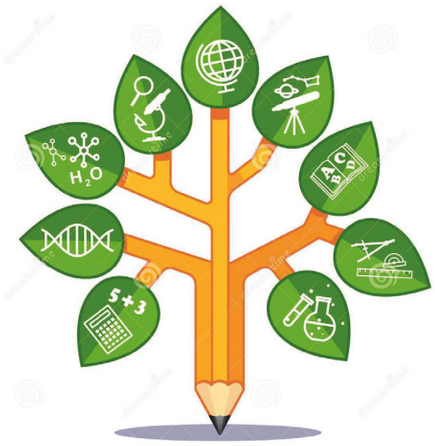

... Pubblica Istruzione

Eccoci qui, verso la chiusura di questo 2020 che ha profondamente cambiato noi e le nostre abitudini.

Obbligo di adozione dei dispositivi di protezione individuale (mascherine), igienizzazione delle mani, distanziamento sociale… sono solo alcune delle regole imposte per prevenire il contagio da questa pandemia globale che ci sta interessando da inizio anno e che ha stravolto e rivoluzionato le nostre abitudini, il nostro modo di relazionarci e di pensare.

Una cosa è certa: non sapevamo cosa stava veramente succedendo e sicuramente non eravamo pronti a tutto questo. Il lockdown causato dall'emergenza sanitaria da Covid_19 verificatosi a Marzo 2020, che ha costretto tutti noi a restare forzatamente a casa, ha causato non pochi disagi, non solo a livello economico del Paese ma anche nel mondo dell'istruzione. Con la chiusura inaspettata delle scuole, in poco tempo abbiamo dovuto trovare soluzioni efficaci per riorganizzare la scuola "a distanza", senza perdere il lavoro fin lì svolto. La Dirigente scolastica, la Dott.ssa Rosaria Cassarino, e i suoi collaboratori si sono attivati con lezioni online per tutti gli studenti; ha inoltre fornito le apparecchiature elettroniche agli studenti che ne erano sprovvisti, cercando così di non svantaggiare nessuno nell'apprendimento.

Nonostante gli sforzi e le accortezze messe in campo siamo stati costretti a terminare l'anno scolastico con la didattica a distanza. Terminato questo anno scolastico difficile e travagliato, è tempo di far partire i lavori presso le scuole primarie di Cazzago e Bornato e presso la palestra della Scuola Secondaria.
Comune, Istituto Comprensivo e l'Unità pastorale hanno collaborato sin da subito per il ricollocamento delle aule che sarebbero state da lì a poco abbattute dai lavori e, grazie alla disponibilità dell'Unità Pastorale, ed in particolare dei parroci degli oratori di Calino e Cazzago, siamo riusciti a ritagliare spazio per tutte le classi necessarie. Le classi prime, quarte e quinte della primaria di Cazzago utilizzano le aule dell'oratorio di Cazzago; mentre il corso "C" della Secondaria occupano le aule dell'oratorio di Calino, che grazie alla disponibilità del Comune sia in termini economici che di personale è stato possibile organizzare l'entrata e l'uscita in più ingressi e punti di ritrovo diversificati per ogni classe, così da permettere l'ingresso scaglionato degli studenti ed evitare assembramenti.
Sono stati impiegati ben 15 vigilanti, i quali controllano che i bambini tengano la mascherina in modo corretto, non si mischino con altre classi e rispettino il punto di ritrovo a loro assegnato. Lo stesso vale per le scuole dell'infanzia, dove i vigilanti ottemperano anche a mansioni di accompagnamento dei bambini alla

maestra di riferimento.
I servizi mensa e trasporto sono partiti regolarmente, senza cambiamenti rispetto agli anni scorsi, senza costi aggiuntivi a carico delle famiglie e senza problematiche particolari. E' stato istituito uno scuolabus gratuito dalla scuola Secondaria all'oratorio di Calino per consentire agli alunni del corso "C" di recarsi a scuola senza problemi e senza creare ulteriori disagi alle famiglie.
Si è garantita anche la prosecuzione del servizio di comodato d'uso dei libri di testo per la Scuola Secondaria. Il servizio consiste nella fornitura da parte del Comune dei libri di testo della scuola Secondaria alle famiglie che ne fanno richiesta entro i termini indicati ogni anno con apposito avviso, a fronte del pagamento di un piccolo contributo da parte delle famiglie. Per l'anno scolastico 2020/2021 sono state ben 198 le famiglie che ne hanno fatto richiesta, per un totale di oltre 1200 libri consegnati.
Con piccoli accorgimenti da parte di tutti, docenti, studenti e famiglie la scuola prosegue.
Sperando di terminare l'anno scolastico nel migliore dei modi, ringraziamo la Dirigente Scolastica, tutto il personale docente e ATA, le famiglie e soprattutto i bambini per l'impegno e la collaborazione nella buona riuscita di tutto questo.

BORSE DI STUDIO

Anche quest'anno sono state erogate le borse di studio per gli alunni meritevoli residenti nel Comune di Cazzago.
Per quanto riguarda le borse di studio universitarie, a inizio anno sono state assegnate n. 12 borse di studio per gli studenti neo laureati (triennale e magistrale) che ne hanno fatto richiesta, per un totale di € 4.600,00 erogati. La cerimonia è stata celebrata presso la Sala Consiliare del Municipio di Cazzago, alla presenza dei familiari, durante la quale sono stati consegnati gli assegni e gli attestati di riconoscimento.
Per quanto riguarda gli alunni frequentanti le Scuole Secondarie di Primo e Secondo Grado, quest'anno sono state assegnate ben 27 Borse di studio, per un totale di € 5.430,00 erogati.
Nonostante non sia stato possibile celebrare la premiazione a causa dell'emergenza sanitaria, siamo a congratularci nuovamente per i brillanti risultati conseguiti e confidiamo in una sempre maggiore crescita personale e lavorativa di tutti voi.

CONTRIBUTO ALLE SCUOLE DELL'INFANZIA PARITARIE DEL TERRITORIO COMUNALE

Il Comune è intervenuto erogando ben due contributi, a fronte della richiesta di sostegno economico con la quale le quattro scuole materne paritarie di Cazzago San Martino, a fronte della gravissima situazione epidemiologica da Covid-19, chiedevano un intervento economico da parte del Comune, per fare fronte al mancato introito delle rette delle famiglie. Il primo contributo di € 39.990,00 e il secondo di € 55.850,00 suddiviso tra le quattro scuole dell'infanzia del territorio comunale, non solo per fronteggiare il mancato introito delle rette delle famiglie, ma anche per far fronte agli adeguamenti logistici delle aule e degli spazi gioco, dettati dalle diverse ordinanze governative e regionali.
Con queste azioni concrete il Comune cerca di consentire un futuro sereno per le nostre scuole dell'infanzia, per i nostri bambini e le loro famiglie. Con costanza e impegno rinnoviamo la nostra piena e totale disponibilità alla collaborazione per la prosecuzione e l'accrescimento delle scuole dell'infanzia del territorio.

... Cultura

Nonostante tutte le difficoltà legate a questa pandemia globale da Covid_19 non ci siamo scoraggiati e abbiamo trovato soluzioni per non fermare la cultura.

Come il **DISTRIBUTORE DI LIBRI H24,** situato fuori dalla biblioteca "Don L. Milani" di Cazzago: un'idea sviluppata per andare incontro alle esigenze dei lettori, grandi e piccini, che anche durante questa emergenza sanitaria non vogliono rinunciare alla lettura.
Il funzionamento è semplice:
1. l'utente prenota il libro/audiolibro/DVD,… che desidera tramite telefono al numero 030/7254371, tramite mail all'indirizzo biblioteca@comune.cazzago.bs.it oppure tramite Opac;
2. la bibliotecaria riceve la prenotazione, prepara il libro nel distributore e invia all'utente il codice della postazione e la password univoca;
3. l'utente, dal momento in cui viene avvisato del ritiro, può recarsi a prelevare il libro senza vincoli di orario.
4. Per la restituzione, a lato distributore è stata posizionata una cassetta nella quale l'utente consegna i libri da rendere.
Un'idea semplice ma funzionale studiata per ridurre al massimo i rischi di contagio ed essere vicini a tutti i cittadini.
Provare per credere!

PREMIO NAZIONALE LETTERARIO E CULTURA DI FRANCIACORTA – PRIMA EDIZIONE 2020

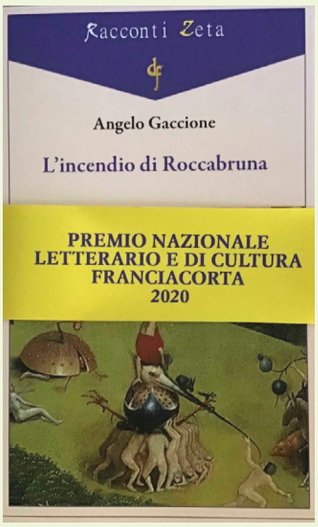

Il Premio Letterario Nazionale e di Cultura Franciacorta, ideato ed organizzato da Mariuccia Ambrosini dell'Associazione "In Vino Veritas", con il patrocinio de Comune di Cazzago San Martino e la Provincia di Brescia, debutta nella sua prima edizione dedicata a Franco Ziliani, inventore del Franciacorta, nella prestigiosa location del Castello di Bornato. La premiazione, programmata per il giorno 5 Settembre 2020, ha visto vincitore Angelo Gaccione con il suo libro "L'incendio di Roccabruna". Madrina della manifestazione era Pia Donata Berlucchi, mentre la cerimonia è stata coordinata da Marzia Borzi.
La premiazione vantava la presenzadi molte autorità di rilievo, quali il Vicario del Prefetto Dott. Stefano Simeone, il Presidente della Provincia di Brescia Dr. Samuele Alghisi, il Presidente del Consorzio Franciacorta Silvano Brescianini e il Presidente delle Terre Franciacorta Francesco Pasini Inverardi.
È stato un onore per il Comune ospitare un evento a livello nazionale come questo. Il Comune ha inoltre erogato un contributo a favore dell'Associazione "In Vino Veritas" che ha organizzato in maniera impeccabile la giornata letteraria.

INAUGURAZIONE ALBERI DI NATALE

Il 2 Dicembre sono stati inaugurati dal Commissario Prefettizio Dott. Stefano Simeone i due alberi di Natale collocati sul territorio comunale: uno a Cazzago e uno a Bornato. Sotto una lieve neve, bambini col cappello rosso natalizio hanno fatto da cornice alla cerimonia inaugurale, alla quale erano presenti anche la Responsabile dell'Area Servizi alla Persona del Comune Francesca Crema, il Presidente della Pro Loco comunale Pierino Gatti, la Protezione Civile di Cazzago, i rappresentanti delle varie Associazioni territoriali e coloro che desideravano assistere alla cerimonia come testimonianza di solidarietà e di speranza in questo anno molto complicato.
Gli ECO alberi sono stati realizzati utilizzando legno riciclato e addobbati con i disegni dei bambini delle scuole dell'infanzia.
Un ringraziamento speciale va a chi ha contribuito alla realizzazione dell'iniziativa: il Comune di Cazzago, la Proloco comunale, l'Associazione Commercianti di Cazzago, la Protezione Civile, l'ASD CazzagoBornato Calcio, Legnami Castellini, Arredamenti Nautici Castellini, Autotrasporti Mastra, Ferramenta Fazzini e tutti i bambini e le insegnanti delle scuole dell'infanzia di Bornato e Liduina Salvatori di Cazzago.

SPETTACOLO LASER

Grazie al consenso del Commissario Prefettizio Dott. Stefano Simeone è stato possibile portare avanti il progetto di installazione e proiezione presso il Palazzo Comunale di Cazzago San Martino delle luci laser per tutto il periodo delle festività natalizie.
A partire dal giorno 8 Dicembre, sino all'8 Gennaio 2021 verrà proiettato uno spettacolo luminoso con una tecnologia avanzata utilizzata per gli effetti speciali nel mondo del cinema di cui i cittadini potranno godere durante le festività. Il Comune con questo intende non solo illuminare, ma vuole soprattutto dare un segno di speranza in questo periodo difficile.

RASSEGNA TEATRALE

TEATRO RIZZINI

via Duomo, 2 - Cazzago San Martino

Come ogni anno, ormai dal 2000, anche per la stagione 2019/2020 è stata organizzata la rassegna teatrale dialettale presso il Teatro Rizzini, composta da n. 15 spettacoli (2 in più degli anni passati) tutti visibili il sabato sera e la domenica pomeriggio in replica.
La rassegna, in programma dal 9 Novembre 2019 al 5 Aprile 2020, ha riscosso fin da subito numerose adesioni, arrivando a n.89 abbonamenti per il sabato sera e n.67 abbonamenti per la domenica pomeriggio.
A tutti gli abbonati è stata fornita una tesserina nominativa con il posto scelto (verde per il sabato sera e rossa per la domenica) che dovevano presentare all'ingresso del Teatro. Per coloro i quali non erano in possesso dell'abbonamento invece, era possibile acquistare il biglietto singolo il giorno stesso dello spettacolo scelto.
Purtroppo, a causa dell'emergenza sanitaria, la rassegna teatrale dialettale è stata sospesa; ma non preoccupatevi: torneremo presto!

GRUPPI DI CAMMINO

Anche quest'anno, fin quando è stato possibile, sono ripartiti, in collaborazione con Fabrizio Reccagni (istruttore di fitness) i gruppi di cammino a favore di tutta la cittadinanza. Ogni mercoledì mattina ci si ritrova per camminare in compagnia all'aria aperta, alternando camminata con esercizi. L'adesione è stata molto sentita, infatti hanno aderito circa 20 persone.
Un gruppo di cammino è un'iniziativa che prevede l'attivazione di gruppi di persone, che si riuniscono per svolgere collettivamente attività motoria.
La scelta di proporre Gruppi di Cammino è motivata dal riconoscimento che lo svolgimento di attività motoria moderata e costante rappresenta uno strumento sia di prevenzione delle malattie, sia di promozione della salute per ogni individuo e della relazione sociale.
I gruppi di cammino sono rivolti a tutti, perché non ha controindicazioni, non richiede particolari abilità, equipaggiamento, strutture, presenta un basso rischio di incidenti, promuove l'integrazione sociale e la creazione di nuovi legami di amicizia; evitando l'isolamento.

... Volontariato

In questo periodo difficile di emergenza Covid_19 non c'è nulla di più bello che vedere instancabili volontari che col sorriso si prestano per il bene della comunità.

Grazie alla collaborazione di volontari infatti, il Comune ha provveduto alla distribuzione di oltre 11.000 mascherine chirurgiche, una per ogni abitante del Paese.

L'organizzazione era semplice: su tutto il territorio comunale (Cazzago, Bornato, Calino, Pedrocca, Costa e Barco) in 6 giorni differenti sono stati adibiti punti di ritiro mascherine. Un componente per famiglia, munito di documento di riconoscimento, poteva recarsi dalle ore 9:00 alle ore 18:00 nei punti indicati per ritirare le mascherine.

Con grande piacere possiamo dire che, grazie alla collaborazione dei cittadini nel rispetto delle regole, non si sono create file né attese, nonostante in sei giorni siano state distribuite il 75% delle mascherine totali; un numero molto elevato, che va oltre ogni aspettativa.

I volontari hanno provveduto inoltre alla consegna a domicilio delle mascherine per i cittadini over 65, così da evitare rischi per la salute delle persone più a rischio contagio.

A fine Maggio è stata organizzata una nuova distribuzione, stavolta presso il Municipio di Cazzago, raggiungendo una percentuale di 47% di mascherine totali distribuite.

Un **GRAZIE** a tutte le Associazioni del territorio che con dedizione e costanza hanno contribuito ad aiutare e sostenere i cittadini di Cazzago.

Un **GRAZIE** a tutti i volontari, che con sacrificio e rischio si sono messi a disposizione della comunità, lavorando senza sosta e donando a tutti un sorriso in questo momento di difficoltà, incertezza e solitudine.

Laghetto comunale

Il Comune di Cazzago San Martino ha come obiettivo la promozione e lo sviluppo delle attività di promozione sociale e tempo libero, con particolare riguardo allo sviluppo e alla diffusione della pesca sportiva dilettantistica.
Per questo il Comune di Cazzago, essendo proprietario di un Area sita nel Comune di Corte Franca per una superficie di ha 1.660 con pozza piena d'acqua ed adibito a laghetto per pesca sportiva, quest'anno ha rinnovato la concessione per il comodato d'uso gratuito per altri 5 anni a favore del Sig. Danesi Renato, in qualità di Presidente della Società S.P.S. Azzurra 85 Associazione Sportiva Dilettantistica. Questo al fine di consentire alla Società di disporre di una sede ove esercitare la propria attività di promozione di pesca sportiva, e per favorirne la riqualificazione paesaggistica.

Iscrizioni scuole infanzia AS 2021/2022

A tutti i genitori - siamo lieti di comunicarvi le iniziative delle Scuole dell'Infanzia Paritarie del Comune di Cazzago San Martino in vista delle iscrizioni per il prossimo anno scolastico:

SCUOLA DELL'INFANZIA DI CALINO

Da Sabato 23 Gennaio 2021
Visitate il sito **www.scuolainfanziacalino.it** dove troverete tutte le informazioni sulla scuola e le modalità per effettuare l'iscrizione.

UTILIZZO QUOTIDIANO DELLA LINGUA INGLESE in momenti specifici della giornata

OFFERTA FORMATIVA GRATUITA:
- Psicomotricità
- Corso d'inglese
- Screening con logopedista
- Spettacoli teatrali, con burattini...
- Laboratori grafico/pittorici

MENSA INTERNA con menu stagionali e per bambini con intolleranze o allergie alimentari

ORARI: Pre-scuola dalle 7:30 alle 8:30
Accoglienza dalle 8:30 alle 9:00
Uscita dalle 15:30 alle 15:45
Post-scuola dalle 15:45 alle 17:00

AMBIENTI colorati e strutturati con materiali pedagogici ricchi di stimoli.

STRUTTURA A NORMA CON TUTTE LE DIRETTIVE IN MATERIA DI SICUREZZA:
- Posizionata a piano terra su un solo livello
- Vie di fuga con porte antipanico in ogni sezione
- Dispositivi antincendio in tutte le stanze
- Analisi chimica e microbiologica periodica dell'acqua (legionella…)

Per maggiori informazioni:
Scuola dell'infanzia "Berardo Maggi"
Via Paolo VI, 26-28
telefono: 391 3018104
mail: seg@scuolainfanziacalino.it

SCUOLA DELL'INFANZIA DI PEDROCCA

Sabato 23 Gennaio 2021 dalle ore 9:00 alle ore 12:00 consigliamo di seguire la pagina Facebook **@ScuolaDellinfanziaEAsiloNidoDiPedrocca** per mezzo della quale in prossimità dell'evento verranno comunicate le modalità con cui verrà svolto l'open day (in linea con il D.P.C.M. che verrà emanato)

OFFERTA:
- Cucina interna con possibilità di personalizzare il menù per intolleranze e/o allergie
- Laboratori strutturati di anno in anno per i bimbi della scuola dell'infanzia
- Percorsi studiati appositamente per bambini del nido (6-36 mesi)
- Ampio giardino attrezzato con giochi adeguati all'età e totalmente indipendente
- Possibilità di usufruire di orario anticipato e
- posticipato.

… e molte altre cose che dovete venire a vedere!

Per maggiori informazioni:
Scuola dell'infanzia e Nido di Pedrocca
Via Donizetti, 39
telefono: 030/7730055
mail: smaternapedrocca@tiscali.it

SCUOLA DELL'INFANZIA DI BORNATO

SEZIONE PRIMAVERA 24/36 MESI | SCUOLA DELL'INFANZIA 3/6 ANNI

Sabato 16 Gennaio 2021 - Solo per genitori
- ore 9:00 - 11:00 Scuola dell'Infanzia - 3/6 anni
- ore 11:00 - 12:00 Sezione primavera - 24/36 mesi (nati nel 2019)

Comunicare la propria partecipazione inviando una email alla scuola che vi assegnerà un preciso orario per la visita della durata circa di 30/45 minuti.
Presentazione dell'Offerta Formativa, visita guidata degli spazi della Scuola dell'Infanzia e della Sezione Primavera e distribuzione della modulistica relativa all'iscrizione per l'as 2021/2022.

Sabato 30 Gennaio 2021 – Per bambini e genitori
dalle ore 9:30 alle ore 11:00 (nell'orario che preferite con tutti i DPI) bambini e genitori presso il giardino della scuola per ritirare un piccolo dono di benvenuto e per conoscere il Presidente, le insegnanti e il personale.

LE ISCRIZIONI SI RICEVONO PRESSO LA SCUOLA:
Sabato 30 Gennaio 2021 durante l'open day
Lunedì 18 e 27 Gennaio 2021:
9:00-11:00 e 14:30- 15:30

La modulistica per l'iscrizione è scaricabile dal sito della scuola: **www.scuolamaternadibornato.org.** Successivamente verranno comunicate via e-mail le date per l'incontro informativo e i prossimi appuntamenti.

Secondo le disposizioni Ministeriali/Regionali per l'emergenza Covid-19 le date potranno subire modifiche, pertanto vi invitiamo a consultare il nostro sito e inviare una e-mail di conferma della vostra partecipazione all' open-day per essere contattati in caso di modifiche/aggiornamenti.

Per maggiori informazioni:
Scuola Materna Paritaria di Bornato
Via Vittorio Emanuele III, 1
telefono: 030 725059
mail: asilobornato@gmail.com

SCUOLA DELL'INFANZIA DI CAZZAGO SAN MARTINO

SEZIONE PRIMAVERA 2/3 ANNI SPERIMENTAZIONE METODO MONTESSORI | SCUOLA DELL'INFANZIA 3/6 ANNI

Sabato 30 Gennaio 2021 dalle ore 10.00 alle ore 12.00 la Scuola Materna Liduina Salvatori e la Sezione Primavera Angiolina Bresciani invitano GENITORI e BAMBINI alla scoperta della scuola e alla presentazione dell'offerta formativa.
Vigendo l'emergenza da Covid-19 le modalità di svolgimento dell'Open Day saranno comunicate più avanti attraverso:
- il sito internet **www.scuolamaternasalvatori.it**
- la pagina Facebook **www.facebook.com/scuolamaternaliduinasalvatori/**

Per maggiori informazioni:
Scuola dell'infanzia "Liduina Salvatori"
e sezione primavera "Angiolina Bresciani"
Via Guarneri, 4
telefono: 030 725144
mail: info@scuolamaternasalvatori.it

Servizi sociali

Questa "nuova" situazione creata dal Covid-19, ci ha sicuramente colti impreparati, ed obbligati, noi tutti, non solo ad essere in prima linea verso un nemico comune ed invisibile, ma anche ad un approccio diverso rispetto alla modalità di rispondere ai bisogni dei cittadini. Abbiamo dovuto affinare modalità più tecnologiche, che hanno sostituito la presenza fisica, la relazione tra due persone che si incontrano per "un dare e avere". Non è stato facile per noi operatori sociali e per noi persone, ancora prima che operatori, lavorare "a distanza" quando la nostra materia prima è proprio "LA PERSONA".
In questa situazione abbiamo cercato di dare spazio alla creatività, al buon senso, all'aspetto umano pur nel rispetto delle norme, dei DPCM, delle ordinanze… non è stato semplice…ci siamo re-inventati un servizio rivolto alle persone paradossalmente chiuso ma più "aperto" di prima…con orari più flessibili, con linee telefoniche sempre attive, con tablet che ci consentivano di fare videochiamate per mantenere ancora un contatto visivo con tutti voi.
Abbiamo ricevuto telefonate nei giorni e negli orari più improbabili; abbiamo cercato di fare del nostro meglio dando risposte alla disperazione, abbiamo dato conforto e aiuto.

Nel dettaglio per quanto concerne l'**Area Anziani,** oltre ai "classici" servizi quali il SAD (servizio di assistenza domiciliare), i pasti a domicilio, il telesoccorso è stato introdotto il SAD Covid, espressamente dedicato agli utenti positivi al Covid e dimessi dalle strutture ospedaliere. Sono stati consegnati, grazie al prezioso aiuto della Protezione Civile, 36 pacchi di generi alimentari, per supportare gli anziani che versavano in difficoltà economica e che non potevano uscire dalla propria abitazione per comprare generi alimentari.
Sono stati organizzati i trasporti dalle strutture ospedaliere al domicilio, di anziani dimessi dagli ospedali del territorio, sempre grazie alla sinergia fra Protezione Civile, Associazione 118 di Bornato e Servizi Sociali. Abbiamo provveduto al reperimento di farmaci e ausili salvavita. Sono state accolte le richieste di supporto e monitoraggio quotidiano di figli che, lontani da Cazzago San Martino, non potevano occuparsi dei loro genitori.

Volgendo la sguardo all'**Area della Disabilità,** che interessa tutte le fasce d'età, continua l'erogazione del servizio di Assistenza Ad Personam agli alunni certificati iscritti alle scuole di ogni ordine e grado, mantenendo un elevato standard di monte ore destinato ad ogni alunno, al fine di garantire il raggiungimento di un buon livello di inclusione nella vita scolastica.
Nel periodo di attivazione della DAD (didattica a distanza) sono stati mantenuti attivi i progetti educativi richiesti dagli Istituti Scolastici.
Sono proseguite, anche in questo caso tramite remoto, le prese in carico dei cittadini inseriti nelle strutture diurne e residenziali, in collaborazione con i servizi specialistici e con i professionisti dell'ASST Franciacorta. Ad oggi la frequenza a questi servizi e la presa in carico delle relative progettualità è ripresa normalmente.
L'intento degli operatori di questo settore è quello di prevenire l'istituzionalizzazione dei soggetti fragili e di favorire i caregiver che offrono assistenza a domicilio ai pazienti disabili, anche grazie ai bandi a sostegno delle progettualità di assistenza e cura a domicilio promosse dall'Ufficio di Piano, composto dagli addetti ai lavori, di cui fanno parte tutti i Comuni dell'intero ambito distrettuale Oglio Ovest n. 7; questa linea consente di promuovere servizi di sollievo per le famiglie con parenti disabili a carico e di supportarle nella gestione quotidiana degli stessi.

Infine, per quanto concerne l'**Area del Disagio Adulto,** l'ufficio Servizi Sociali ha concorso alla costruzione dei progetti legati al Reddito Di Cittadinanza, che i cittadini possono richiedere presso i CAF e gli uffici postali, ed un'attenzione particolare è rivolta ai nuclei fragili che versano in situazione di precarietà economica, sia attraverso l'erogazione dei contributi economici comunali che mediante la predisposizione di bandi ad hoc, quali quello dei farmaci e del riscaldamento, per consentire il rimborso di specifiche spese già affrontate dalla popolazione.
Inoltre, un'attenzione particolare viene riservata al mondo del lavoro, mediante la costruzione di progettualità che favoriscono l'inserimento lavorativo di cittadini che vivono situazioni di svantaggio sociale e sanitario.
Per sostenere i nuclei famigliari in situazione di indigenza economica sono stati istituiti i Buoni per la solidarietà Alimentare, l'ufficio servizi sociali ha individuato la platea dei beneficiari tra i nuclei familiari più esposti agli effetti economici derivanti dall'emergenza epidemiologica, per soddisfare le necessità più urgenti ed essenziali.
E' stato rilasciato ad ogni famiglia un **buono spesa,** di Euro 200 per nuclei individuali (1 persona), di Euro 300 per nuclei con due Persone, di Euro 50 per ogni persona in più per ogni componente aggiuntivo ed infine per ogni figlio in fascia di età 0-3 anni un contributo aggiuntivo è di € 150,00.

Il **Buono Spesa** era spendibile presso gli esercizi commerciali di Cazzago San Martino, ben 14, che hanno aderito all'iniziativa, dando così respiro anche agli stessi.
Sono state raccolte e valutate n. 231 domande, di cui accolte n. 184, per un valore di € 63.949,84.

GREST ESTATE 2020

Il Comune di Cazzago San Martino ha voluto assicurare, nella propria area territoriale, la possibilità di creare attività estive a favore dei minori e delle loro famiglie, supportando, laddove possibile, i progetti presentati dagli Enti Gestori che si sono impegnati ad organizzare offerte estive - ricreative.
Dopo tanto tempo in casa, un'estate all'aria aperta!
L'obiettivo era quello di offrire la possibilità ai nostri ragazzi di ri-sperimentarsi nelle relazioni, nel divertimento, nella spensieratezza, dato che, loro malgrado, hanno dovuto confrontarsi con una realtà pandemica che ci ha colti tutti impreparati e purtroppo colpiti duramente negli affetti più cari.
Diversi a tal proposito i centri estivi- ricreativi organizzati sul territorio comunale.

Il Comune ha condiviso e concordato con l'Associazione A.S.D Cazzago Bornato Calcio l'elaborazione del progetto **#R...ESTATEACAZZAGO,** attivando una collaborazione con la stessa per l'utilizzo degli spazi e delle strutture.
Il progetto, rivolto ai tesserati dell'associazione (dagli allievi degli anni 2004/2005 ai pulcini anni 2010/2011), si è svolto dal 06 Luglio 2020 fino al 31 luglio 2020.

L'Associazione A.C.R. Giovanili Pedrocca ha offerto, con la collaborazione e il contributo comunale, la possibilità ai bambini di allenarsi gratuitamente presso il centro sportivo di Pedrocca nei giorni di Martedì, dalle ore 17:30 alle ore 19:00, e Sabato, dalle ore 10:00 alle ore 11:30. Gli allenamenti di calcio, organizzati e gestiti da allenatori professionisti, sono stati svolti dal 30 Giungo al 25 Luglio.

Altro centro estivo sportivo è stato organizzato dall'Associazione Sportiva Dilettantistica Team Volley. Presso le piscine di Rovato è stato organizzato un corso di beach volley, da metà Giugno a fine Luglio, per tutti i ragazzi di età compresa tra i 6 e i 18 anni.

Il Comune ha sostenuto economicamente con la somma di € 8.000,00 l'Associazione ASD Cazzago Bornato Calcio di Cazzago San Martino, con la somma di € 2.000,00 l'Azienda A.s.d. Acr Giovanili Pedrocca e con la somma di € 10.000,00 l'Associazione sportiva dilettantistica Team Volley Cazzago, a seguito dei costi straordinari sostenuti per concretizzare al meglio e secondo le normative organizzative e sanitarie i progetti estivi.

Il Comune di Cazzago San Martino, in collaborazione con la Cooperativa La Vela e con l'Unità Pastorale Bornato-Calino-Cazzago-Pedrocca ha organizzato il Centro Ricreativo Estivo **"A mo(n)do nostro - Il pianeta che vorrei"** rivolto a bambini dai 6 agli 11 anni, per il

Il Comune ha deciso di riproporre l'iniziativa della "Solidarietà Alimentare", sopra descritta, mettendo a disposizione un budget di ulteriori 50.000,00 euro; raccogliendo nel periodo dal 9 novembre fino al 20 novembre c.a, 145 domande soddisfacendo i bisogni dei nuclei familiari ancora esposti agli effetti negativi derivanti dalla seconda ondata di Covid-19.

Ricordiamo anche il Gruppo Banco Alimentare del Comune di Cazzago San Martino che ha continuato il proprio operato, consegnando generi alimentari alle famiglie, direttamente a domicilio, per tutto il periodo del lockdown.
Ringraziamo con estremo affetto e sentita partecipazione, le Associazioni Aias e dei Volontari Alpini di Pronto Soccorso di Bornato, poiché, grazie al loro preziosissimo supporto, è possibile effettuare il delicato servizio trasporto di cittadini fragili verso i servizi diurni e le scuole da essi frequentate.

Le Associazioni e le reti formali ed informali di Volontariato favoriscono la costruzione di sinergie fra servizi e cittadini, pertanto l'auspicio è che questa dimensione, il cui valore è ben noto all'Area Servizi Alla Persona, possa crescere sempre più.

Per quanto concerne l'**Area Minori,** il servizio sociale ha proseguito la presa in carico dei nuclei fragili sottoposti ai provvedimenti dell'Autorità Giudiziaria ed ha implementato l'erogazione del servizio educativo domiciliare, in un ottica preventiva e volta a favorire una serena collaborazione fra gli operatori e le famiglie.

periodo 6 Luglio - 7 Agosto, dal Lunedì al Venerdì dalle ore 8.30 alle ore 12.30 e dalle ore 14.00 alle ore 17.00, dando la possibilità alle famiglie di scegliere il servizio mensa, o il pranzo al sacco o il rientro a casa. Le attività del Centro estivo si sono svolte presso l'Oratorio di Pedrocca, l'Oratorio di Calino, e la Biblioteca di Cazzago – Parco Rizzini, trovando l'adesione di ben 120 bambini.
Tutte le attività sono state condotte da educatori professionali dell'infanzia, tutelando la sicurezza attraverso protocolli di sicurezza e prevenzione in linea con le direttive ministeriali.

"Anche noi, bambini e bambine, divertendoci insieme nel periodo di vacanza, possiamo costruire un mondo più giusto, più equo e più sostenibile. Ci impegniamo a proteggere le risorse naturali e il clima del pianeta. Scopriamo quanto sono importanti acqua, suolo, boschi e animali, in tutte le loro biodiversità".

Il tema dello sviluppo sostenibile e la salvaguardia del pianeta ci ha accompagnato lungo il periodo estivo, dando un alto significato educativo e valoriale alle attività ludiche, ricreative, sportive, espressive e artistiche proposte per i bambini e le famiglie del Comune di Cazzago.

Data la situazione è stato deciso che le famiglie pagassero solo la quota di € 50,00 a settimana per ogni figlio. La restante somma è stata interamente sostenuta dal Comune per un importo pari ad € 28.140,00.

Sempre nell'ambito dell'offerta estiva a favore dei ragazzi ed adolescenti residenti, il Comune ha sostenuto con la somma complessiva di € 16.000,00 il Grest estivo "Time out" denominato **"Penso Positivo+"** rivolto a ragazzi dai 12 ai 14 anni per il periodo dal 5 Luglio al 5 Agosto c.a.

Siamo felici di apprendere quanto le associazioni del territorio tengano al bene della comunità e dei nostri piccoli cittadini; e quanto sia stata positiva la risposta delle famiglie che, con le dovute precauzioni, hanno aderito in gran numero alle diverse proposte estive organizzate su tutto il territorio comunale.

25 NOVEMBRE: GIORNATA NTERNAZIONALE PER L'ELIMINAZIONE DELLA VIOLENZA CONTRO LE DONNE

Il 17 Dicembre 1999 l'Assemblea generale delle Nazioni Unite ha istituito, per il 25 Novembre di ogni anno, la Giornata internazionale per l'eliminazione della violenza contro le donne, invitando i governi, le organizzazioni internazionali e le ONG ad organizzare, in quella data, attività volte a sensibilizzare l'opinione pubblica sul tema. La giornata ha quindi lo scopo di promuovere momenti di riflessione sul grave problema della violenza di genere, oltre ad essere un'importante occasione per richiamare le istituzioni e i cittadini sull'argomento.
Il Comune, l'anno scorso, a favore dell'iniziativa, ha installato un panchina rossa nel piazzale antistante la sede comunale, quest'anno, in collaborazione con l'Istituto Comprensivo di Cazzago, si è pensato di distribuire a tutti gli studenti della Scuola Secondaria di Primo Grado un fiocco rosso da portare a casa, al fine di condividere con la famiglia la tematica della violenza contro le donne. Un piccolo gesto, ma un'occasione per tutti noi di riflettere e diventare più responsabili.
E' necessario che tutti noi contribuiamo ad eliminare l'indifferenza e "combattere" per un cambiamento culturale, per una relazione tra i generi basata sul rispetto, sul reciproco riconoscimento così come sul contrasto alla violenza in ogni ambito della vita civile e sociale, nelle scuole, in famiglia, sul lavoro, nelle relazioni comunitarie.

FONDAZIONE DI PARTECIPAZIONE

“Casa Serena Maestra Angiolina Bresciani”

UNA NUOVA PROSPETTIVA PER I NOSTRI ANZIANI

Il progetto **C.A.S.A. Serena Angiolina Bresciani** coinvolge l’ambito distrettuale dell’Oglio Ovest, che comprende, oltre al comune di Cazzago San Martino, i Comuni di Castelcovati, Castrezzato, Chiari, Coccaglio, Comezzano Cizzago, Roccafranca, Rovato, Rudiano. Il progetto mira a promuovere lo sviluppo locale attraverso politiche sociali innovative, capaci di valorizzare le persone in situazioni di marginalità, in particolare le persone anziane con più di 65 anni.

È una prima esperienza territoriale, in corso di realizzazione nel comune di Cazzago San Martino.

Il 23 marzo 2016, con la partecipazione diretta del comune di Cazzago San Martino e di un importane benefattore privato di Cazzago è stata costituita la “Fondazione di partecipazione **Casa Serena – Maestra Angiolina Bresciani”**, con l’obiettivo di perseguire esclusivamente finalità di solidarietà sociale nel settore dell’assistenza sociale e socio sanitaria.

La Fondazione Casa Serena è chiamata in questo momento ad un esercizio di responsabilità nei confronti della Comunità locale per portare a termine l’opera intrapresa che consiste ora nella ristrutturazione di un edificio da adibire a nuova sede della Comunità Alloggio Sociale Anziani (C.A.S.A.) e di un Centro Diurno Integrato (C.D.I.) e in tempi brevi nell’attivazione dei servizi già definiti tramite appositi bandi e protocolli di intesa.

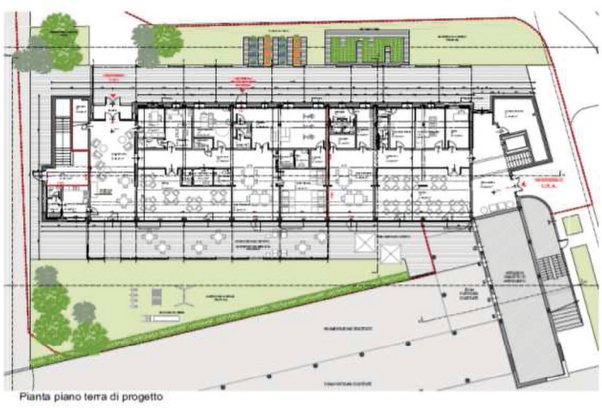

Pianta piano terra di progetto

È stato così elaborato il progetto C.A.S.A. degli anziani (Comunità Alloggio Sociale Anziani) al quale ha creduto anche la Fondazione Cariplo assegnando recentemente un contributo di € 330.000,00 nell’ambito del bando “housing sociale per persone fragili”. Dopo un lungo e articolato iter burocratico, nel mese di settembre 2020 sono iniziati i lavori edili per la realizzazione di una struttura di Centro Residenziale Anziani e Centro Diurno Integrato presso l’immobile concesso in comodato dal comune di Cazzago San Martino che si trova nella frazione “Barco”. L’ultimazione dei lavori è prevista per l’autunno 2021.

Si è nel contempo proceduto ad assegnare la gestione della C.A.S.A. e del C.D.I. alla Fondazione don Ambrogio Cacciamatta - Fratelli Guerini onlus di Iseo. La C.A.S.A. e il C.D.I. svolgeranno una funzione importante nei confronti degli ospiti talora in condizione di parziale fragilità o in condizioni di vulnerabilità sociale. Nello stesso tempo si dovranno trovare nuove modalità per l’ospitalità, conciliando sempre meglio gli aspetti di salute con la qualità della vita che verrà offerta ai nostri residenti.

“Imparare che nessuno può vivere da solo e senza aiuto, la relazione è la modalità irrinunciabile per una vita buona”, “La necessità di un aiuto da parte di molti anziani è un dono”. (Benedetto XVI)

Buon Natale e Auguri di pace e bene a tutti e a ciascuno.

IL PRESIDENTE DEL CONSIGLIO DI INDIRIZZO
Dr. Guido Breda

IL PRESIDENTE DEL CONSIGLIO DI AMMINISTRAZIONE
Dr. Antonio Patarini

La Pro Loco comunale ha organizzato, in collaborazione con il Comune di Cazzago San Martino, la protezione civile, il Gruppo Volontari Alpini Pronto Soccorso di Bornato e i Parroci della Unità Pastorale di Cazzago San martino (Maria Santissima Madre della Chiesa), per il giorno 4 Luglio 2020 l’iniziativa “Luci di Speranza”.
Nell’occasione è stata concelebrata da tutti i Parroci della nostra Unità Pastorale una Santa messa a suffragio dei concittadini defunti causa di questa pandemia covid_19.
Un particolare ringraziamento va alla Protezione Civile di Cazzago, al Gruppo volontari Alpini di Pronto Soccorso di Bornato, i reverendi parroci, i Carabinieri, la Polizia Locale, medici, infermieri e farmacisti e tutti i dipendenti comunali, che con sacrificio e particolare impegno hanno assistito tutta la cittadinanza in questo tragico periodo.
Un grazie va inoltre al Corpo musicale Maestro Pietro Orizio, all’Associazione Nazionale Carabinieri, Gruppi Alpini di Cazzago, Bornato, Pedrocca e Calino, all’Associazione commercianti di Cazzago, Arredamenti Nautici, Castellini, Mastra, Ferramenta Fazzini, La Primula e tutti i volontari simpatizzanti Pro Loco.
Un ultimo ringraziamento va inoltre ai fotografi videomaker Cesare Mutto e Michele Vezzoli.

Parlano le associazioni

in prima linea nella lotta contro il Covid...

Era una domenica mattina surreale quella in cui, agli inizi di Marzo e accompagnati dalle sirene dell'ambulanza, noi volontari Proloco ci siamo riuniti in Municipio con i volti nascosti dalle mascherine improvvisate e indossate con leggerezza che lasciavano trasparire le nostre espressioni spaesate.
Ancora non ci rendevamo conto di quanto tragica fosse la situazione ma ci siamo subito messi a disposizione della **Protezione Civile,** come d'abitudine, per fornire il supporto ai nostri concittadini e per evitare gli spostamenti da casa.
È una collaborazione che si è instaurata e rafforzata negli ultimi anni quella con i commercianti del Comune di Cazzago S.M. e fin da subito abbiamo cercato di coinvolgerli per stilare una lista di rivenditori di beni di prima necessità disposti ad effettuare consegne a domicilio.
Inizialmente il timore maggiore che dimostravano i negozianti riguardava la sicurezza durante le consegne a domicilio e si è resa necessaria un'opera di convincimento sostenuta da concrete soluzioni per minimizzare qualsiasi rischio. Con una punta di commozione, abbiamo infine compilato un elenco composto da ventotto attività organizzate che soddisfaceva tutte le esigenze alimentari.
Tra le mansioni volontarie svolte durante l'emergenza sanitaria, sempre con la Protezione Civile, figurano anche la distribuzione ai concittadini in tutte le frazioni di mascherine chirurgiche e l'installazione di un gazebo nella sede dei Volontari Alpini di Pronto Soccorso di Bornato per gestire il cambio delle divise tra i vari servizi di soccorso.
Con il passaggio della primavera e il conseguente fortunato abbandono di un periodo scandito dal costante rumore delle sirene di ambulanza, siamo giunti all'estate e ci siamo prodigati per organizzare **"LUCI DI SPERANZA"**. Un evento per commemorare i nostri defunti tragicamente sottratti all'affetto dei loro cari senza una degna cerimonia di addio rivelatosi un momento molto toccante che ci ha dato l'occasione per sentirci tutti più vicini e uniti da una sorte comune.
È quindi con questo breve scritto che desidero ringraziare dal cuore e con particolare riconoscenza tutte le persone che con sacrificio si sono impegnate per dare il loro aiuto durante l'emergenza di quest'ultimo anno. Siete la testimonianza che con la volontà di camminare insieme, si concretizza la speranza di un futuro un po' più luminoso.

PROLOCO COMUNALE
DI CAZZAGO SAN MARTINO
Presidente Piero Gatti

L'Associazione Volontari Alpini di Pronto Soccorso attualmente si compone di 106 associati che, a vario titolo e mansione, dedicano parte del loro tempo all'attività di volontariato al servizio di soccorso sanitario a persone ammalate o infortunate causa incidente stradale, aziendale o domestico, promosso dalla Centrale Operativa "112" che, successivamente, previa verifica dei parametri vitali, necessitano di accompagnamento assistito presso un pronto soccorso ospedaliero secondo codici di gravità suggeriti dalla centrale operativa. Per le missioni comandate coi codici rosso e giallo è obbligatorio l'uso dei segnalatori acustici e lampeggianti. Il rumore emesso, durante questi accompagnamenti causa disturbo all'udente, particolarmente in orari di riposo, chiediamo venia per ciò, ma contemporaneamente si chiede una riflessione per le condizioni della persona trasportata, per la quale l'autorità competente opta per segnalare la richiesta di precedenza al traffico stradale per l'ammalato in pericolo di vita.
Vengono inoltre effettuati trasporti sanitari semplici prestati a persone disabili, inferme o comunque necessarie di terapie, esami clinici o trasferimenti tra ospedali e residenze sociosanitarie, oltre che trasporto sangue, emoderivati e materiale biologico.
Il volontario gode di regolare certificazione quale soccorritore rilasciata da medici esaminatori del Servizio Sanitario Urgenze ed Emergenze, ottenu-

ta seguendo corsi di preparazione svolti da nostri istruttori certificati, oltre che aggiornamenti periodici, come la verifica periodica di idoneità sanitaria effettuata dal nostro Direttore sanitario.
Il volontario addetto ai servizi vari segue un corso base, lezioni di aggiornamento oltre che la periodica verifica di idoneità sanitaria.
Purtroppo in questi ultimi tempi assistiamo ad un continuo aumento di coloro che, per limiti di età, sono costretti ad abbandonare questo prezioso servizio di assistenza sanitaria senza un pari turnover. Purtroppo quest'anno, causa pandemia non è stato possibile svolgere il consueto corso di primo soccorso aperto alla cittadinanza, al termine del quale si riscontravano alcune adesioni all'associazione, oltre che istruttivo dal punto di vista del primo soccorso sanitario alla popolazione.

Per i servizi sopra esposti si dispone di un parco automezzi che si compone di:
- N° 4 autoambulanze
- N° 4 furgoni con pedana di carico
- N° 2 automezzi

Con i quali vengono effettuati circa 4300 servizi, percorrendo 45.000 Km annui, parametrati al consuntivo di Novembre 2020, ripartiti in:

- N° 1500 Urgenze ed emergenze promosse e coordinate dal Servizio Sanitario "112"
- N° 150 Trasferimenti tra ospedali
- N° 350 Trasporto sangue, emoderivati e tamponi.
- N° 1600 Accompagnamenti privati per visite, terapie, ricoveri e dimissioni.
- N° 500 Accompagnamento persone come da Servizi Sociali del Comune di Cazzago San Martino.
- N° 250 Nostri servizi interni.

I mezzi in esercizio sono stati dotati inoltre di adeguati impianti antivirali e sottoposti a sistematiche disinfezioni.
Relativamente all'aggiornamento mezzi è prevista la sostituzione di una ambulanza con una nuova che entrerà in funzione il gennaio prossimo e l'eventuale sostituzione, entro il 2021, di un furgone attrezzato. Si fa appello affinché sempre più persone aderiscano nel dedicare parte del tempo e risorse a al fine di dare continuità a questo prezioso servizio e che le istituzioni collaborino coniugando il servizio pubblico con le prestazioni di volontariato.

Il consiglio direttivo e tutti i volontari colgono l'occasione per augurare a tutta la cittadinanza un felice e sereno Natale e migliore anno nuovo con la speranza che questa pandemia finisca nel più breve tempo possibile.

ASSOCIAZIONE VOLONTARI ALPINI DI PRONTO SOCCORSO - BORNATO

ABBIAMO RIPRESO IL CAMMINO

Appare evidente che il lungo tempo della pandemia ha cambiato molto il nostro modo di vivere nella comunità, di essere presenti sul territorio e di relazionare con gli altri. E' stato ed è importante non perdere il senso della vita associativa e lo spirito di solidarietà che ci distingue nel servizio e nella vicinanza alle persone in difficoltà. E' stato molto difficile non poter accogliere in casa anche i parenti, è stato rimarchevole il vuoto provato da noi volontari nel non poter erogare il servizio di trasporto importante per le famiglie con persone diversamente abili. Non poterle accompagnare nelle case dove trascorrevano abitualmente le loro giornate, non sentire il calore della loro presenza e il saluto giornaliero anche se farfugliato ci ha amareggiato. Ci siamo attaccati comunque ai cellulari, abbiamo risposto a richieste anche le più banali intese a conoscere la salute degli uni e degli altri ma la distanza affettiva dalle persone era tale da stimolare sempre più in noi il desiderio del contatto personale. La vita associativa il più delle volte è trascorsa in fugaci saluti anche là dove di solito prendevamo tempo per due chiacchiere e il timore di rapportarsi all'altro, parenti compresi, ci metteva addosso una tale fretta prima mai conosciuta.

Si trovava il tempo per una stretta di mano, per un buon caffè in compagnia, ci si dicevano gioie e dispiaceri e purtroppo ci siamo trovati a leggere in solitudine resoconti di vittime falcidiate dal coronavirus. Drammatico e profondo era il dolore in famiglia quando la notizia ci sorprendeva con la morte di parenti e conoscenti. Siamo stati profondamente colpiti dalla scomparsa di un nostro caro volontario già per altro provato da un male letale come può essere il cancro.

"Ti porteremo sempre nel nostro cuore Nando e nel tuo limpido esempio riprenderemo il cammino del servizio che hai fatto con tanta volontà, dedizione e cuore! Dal cielo sorridici ancora, restaci vicino, innanzitutto alla tua cara sposa che ha preso il tuo posto nel volontariato, ai tuoi figli e loro famiglie, a noi volontari dell'A.I.A.S. che ti abbiamo stimato e alla tua comunità!"

Ecco abbiamo ripreso il **cammino** poiché finalmente possiamo cominciare ad essere più vicini ai nostri cari, alle famiglie e ai nostri diversamente abili. Siamo ancora "mascherati" ma il nostro servizio, il trasporto giornaliero delle persone disabili vede la piena disponibilità dei volontari e il nostro essere con gli altri ha ancora il calore e il sapore della solidarietà. Anche nell'attuale situazione in cui scrivo e la pandemia ci ha nuovamente colpito, il servizio non ha visto soste seppur in mezzo a diverse difficoltà. Alcune persone hanno voluto unirsi al nostro gruppo e le famiglie dei diversamente abili stanno settimanalmente collaborando poiché gli orari pomeridiani sono diversi per ognuno di loro.

Il direttivo ha ricominciato gli incontri in sede ed il tesseramento che già alla fine di febbraio avevamo iniziato ed abbiamo dovuto tralasciare, con la fine di settembre era completato. Gli adempimenti previsti dalla riforma del Terzo Settore in base alla Legge n. 117 del 3 luglio 2017, compreso il nuovo Statuto dell'associazione, sono stati fatti e siamo in attesa dell'approvazione definitiva del Consiglio Nazionale (Roma) per poterlo registrare poi all'ufficio Registro. Questi adempimenti di cui spero avremo possibilità di parlarne, sono stati prorogati comunque al 31 marzo 2021.

Ora vorremmo programmare il mese di dicembre con l'annuale festa del "Natale della solidarietà" ma non ci è possibile se non in maniera differente rispetto al passato. Come associazione ci troveremo infatti – grazie alla collaborazione di Don Elio - Domenica 20 Dicembre alla Messa delle ore 10:00 nella Chiesa di S. Francesco d'Assisi-Pedrocca. In quell'occasione ricorderemo le persone decedute in questi due ultimi anni ed in particolare gli amici tesserati.

Ringrazio e ringraziamo tutte le persone che hanno rinnovato il tesseramento e coloro che sono entrati "nuovi" ed in particolare i volontari e le volontarie che con grande dedizione sono stati e sono al servizio della comunità. Un grazie va anche alla passata Amministrazione comunale per l'ottimo rapporto sempre avuto ed in particolare con l'assessore e il personale ai servizi alla persona (sociali) e al Dott. Antonio Mossini che come Sindaco e tesserato ci è sempre stato vicino anche durante quest'anno tribolato per tutti. Grazie anche a voi che mi leggete.
Un grande augurio a tutti voi e alle vostre famiglie.

Buon natale e Miglior Anno Nuovo! che siano feste serene per tutti e che abbiamo ad avere un nuovo anno in salute e scevro da qualunque pandemia!

A U G U R I !

AIAS
ASSOCIAZIONE ITALIANA ASSISTENZA SPASTICI

PRESIDENTE AIAS
Angelo Bosio

Protezione Civile

di Cazzago San Martino

Per noi Volontari di Protezione Civile ricordare e ritornare ai mesi trascorsi non è cosa facile, siamo stati testimoni di tante situazioni famigliari tragiche ed impensabili. Già numerosi interventi causa maltempo poi subito COVID 19 (per noi periodo più buio). Abbiamo affrontato questa pandemia con turnazioni serrate e continue, impegnando da subito 14 Volontari sette giorni su sette, due persone in segreteria e centralino infopoint, per gestire le numerose chiamate di supporto e chiarimenti sulle normative governative. Le attività di maggior impegno sono state le consegne di farmaci e generi alimentari alle persone risultate positive o in isolamento, e le consegne di pacchi alle persone ricoverate nei vari ospedali di zona.

In sintesi al 30 Ottobre i numeri erano:
N° **1187** consegne medicinali
N° **286** consegne generi alimentari
N° **88** consegne pacchi presso ospedali
N° **16** richieste varie particolari (ossigeno, animali, ecc…)
N° **445** risposte a chiamate telefoniche
N° **3816** ore di servizio dei 14 Volontari
N° **7767** Km percorsi da automezzi in servizio
N° **13140** mascherine consegnate

Grazie a donazioni fatte da ditte private e dalla cittadinanza di Cazzago abbiamo distribuito pacchi alimentari a 36 famiglie bisognose segnalateci dai Servizi Sociali. Nel mentre abbiamo dato supporto alle parrocchie per triage TIME OUT, alle giornate del FAI e dell'UNICEF, intervento su tre incendi boschivi, sempre allertati dalla Provincia, due giorni operativi in zona boschiva a Gussago per ricerca persona dispersa. Manteniamo ancora il presidio in sede il Martedì e il Giovedì dalle 16 alle 20, mentre il sabato tutto il giorno, per consegnare farmaci ai cittadini positivi o in isolamento. Inoltre in questo periodo stiamo dando supporto all'ATS per la campagna vaccini antinfluenzali.
I Volontari di Protezione Civile ringraziano la giunta comunale per il supporto e la collaborazione in questi anni, in particolare al Sindaco Dott. Mossini per la lealtà, stima e vicinanza al nostro Gruppo.

Buon Natale a tutti.

IL COORDINATORE
Tomaso Buffoli

2021

GENNAIO

	L	M	M	G	V	S	D
53					1	2	3
01	4	5	6	7	8	9	10
02	11	12	13	14	15	16	17
03	18	19	20	21	22	23	24
04	25	26	27	28	29	30	31

FEBBRAIO

	L	M	M	G	V	S	D
05	1	2	3	4	5	6	7
06	8	9	10	11	12	13	14
07	15	16	17	18	19	20	21
08	22	23	24	25	26	27	28

MARZO

	L	M	M	G	V	S	D
09	1	2	3	4	5	6	7
10	8	9	10	11	12	13	14
11	15	16	17	18	19	20	21
12	22	23	24	25	26	27	28
13	29	30	31				

APRILE

	L	M	M	G	V	S	D
13				1	2	3	4
14	5	6	7	8	9	10	11
15	12	13	14	15	16	17	18
16	19	20	21	22	23	24	25
17	26	27	28	29	30		

MAGGIO

	L	M	M	G	V	S	D
17						1	2
18	3	4	5	6	7	8	9
19	10	11	12	13	14	15	16
20	17	18	19	20	21	22	23
21	24	25	26	27	28	29	30
22	31						

GIUGNO

	L	M	M	G	V	S	D
22		1	2	3	4	5	6
23	7	8	9	10	11	12	13
24	14	15	16	17	18	19	20
25	21	22	23	24	25	26	27
26	28	29	30				

LUGLIO

	L	M	M	G	V	S	D
26				1	2	3	4
27	5	6	7	8	9	10	11
28	12	13	14	15	16	17	18
29	19	20	21	22	23	24	25
30	26	27	28	29	30	31	

AGOSTO

	L	M	M	G	V	S	D
30							1
31	2	3	4	5	6	7	8
32	9	10	11	12	13	14	15
33	16	17	18	19	20	21	22
34	23	24	25	26	27	28	29
35	30	31					

SETTEMBRE

	L	M	M	G	V	S	D
35			1	2	3	4	5
36	6	7	8	9	10	11	12
37	13	14	15	16	17	18	19
38	20	21	22	23	24	25	26
39	27	28	29	30			

OTTOBRE

	L	M	M	G	V	S	D
39					1	2	3
40	4	5	6	7	8	9	10
41	11	12	13	14	15	16	17
42	18	19	20	21	22	23	24
43	25	26	27	28	29	30	31

NOVEMBRE

	L	M	M	G	V	S	D
44	1	2	3	4	5	6	7
45	8	9	10	11	12	13	14
46	15	16	17	18	19	20	21
47	22	23	24	25	26	27	28
48	29	30					

DICEMBRE

	L	M	M	G	V	S	D
48			1	2	3	4	5
49	6	7	8	9	10	11	12
50	13	14	15	16	17	18	19
51	20	21	22	23	24	25	26
52	27	28	29	30	31		
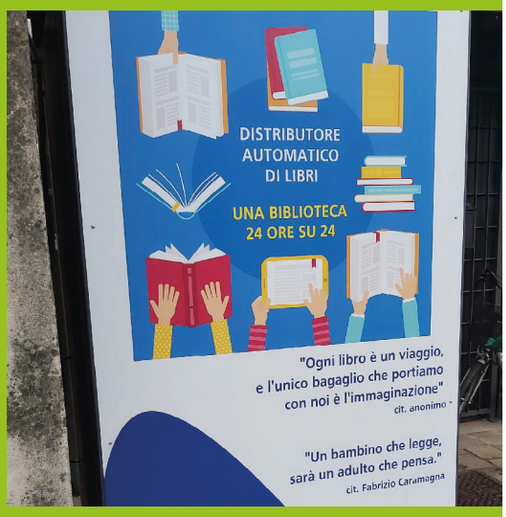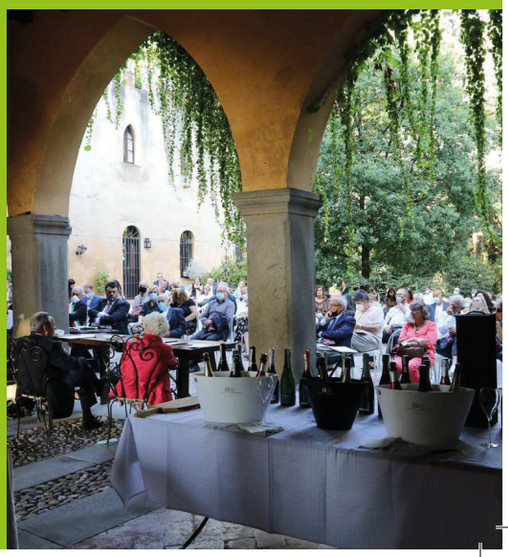
A tutti voi…
BUON NATALE E
FELICE ANNO NUOVO!